

Slivenecký MRAMOR



ČASOPIS MĚSTSKÉ ČÁSTI PRAHA-SLIVENEC

3 | 2024



13. ZASEDÁNÍ ZASTUPITELSTVA KONANÉ DNE 8. 4. 2024

ZASTUPITELSTVO MČ PRAHA – SLIVENEC SCHVÁLILLO:

■ podání žádosti o návratnou finanční výpomoc od hl. m. Prahy na akci „Polyfunkční dům Slivenec – kulturní centrum a knihov-

na“ ve výši 49 mil Kč.

■ mimořádnou odměnu členům sociální a bytové komise za činnost spojenou s administrací problematiky pronájmů nového bytového domu

■ záměr zadání výběrového řízení na TDI pro Polyfunkční dům Slivenec – kulturní centrum a knihovna

■ záměr zadání výběrového řízení na rekonstrukci cyklostezky A12: Dalejské údolí

14. ZASEDÁNÍ ZASTUPITELSTVA KONANÉ DNE 22. 4. 2024

ZASTUPITELSTVO MČ PRAHA – SLIVENEC SCHVÁLILLO:

■ řádnou účetní závěrku MČ Praha – Slivenec za rok 2023 včetně jejích příloh

■ řádnou účetní závěrku příspěvkové organizace ZŠ a MŠ Praha – Slivenec, Ke Smíchovu 16 za rok 2023, včetně jejích příloh

■ Rozpočtová opatření - ponechání nevyčerpaných účelových prostředků za rok 2023

■ Střednědobý výhled rozpočtu ZŠ a MŠ Praha – Slivenec na roky 2025, 2026

■ navýšení rozpočtu v příjmové a výdajové části o 738 200,00 Kč (dotace pro školu).

■ navýšení rozpočtu v příjmové a výdajové části o 10 000 000,00 Kč (dotace na stavbu pavilonů školy).

■ přijetí příspěvků na občanskou vybavenost obce v celkové výši 100 000,00 Kč

■ žadatele o přidělení obecních bytů v souladu s Pravidly pronájmů bytů svěřených do správy Městské části Praha – Slivenec za

stanovené nájemné a na základě doporučení sociální a bytové komise městské části

■ výběr TDI na stavbu „Nástavba a přístavba pavilonů Základní školy Praha Slivenec“

■ výběr TDI na stavbu „Polyfunkční dům Slivenec – kulturní centrum a knihovna“

■ uzavření dodatku č. 2 na stavbu „Výstavba polyfunkčního bytového domu“ se společností Winning PS – stavební firma, s. r. o.

■ uzavření dodatku č. 1 na stavbu „Polyfunkční dům Slivenec – kulturní centrum a knihovna“ se společností Winning PS – stavební firma, s. r. o.

■ Odpisový plán ZŠ a MŠ Praha – Slivenec, Ke Smíchovu 16, na rok 2024

■ přidělení finančních prostředků ve výši 50 000,- Kč určených na II. kolo grantů v oblasti kultury a sportu na rok 2024

■ přijetí daru od společnosti Bytové družstvo KASKÁDY XVIII v celkové výši 320.000,00 Kč na základě Darovací smlouvy, dar je poskytnut jako neúčelový

■ dodatek č. 1 ke smlouvě č. 86/2021/TAJ ze dne 01. 12. 2021 týkající se smlouvy o nájmu prostor určených k podnikání

■ uzavření smlouvy na zřízení věcného břemene spočívající v umístění a provozování součásti distribuční soustavy na pozemcích parc.č. 404/1, 407/4 a 408 v k. ú. Holyně se společností PREdistribuce, a. s.

■ navýšení rozpočtu v příjmové a výdajové části o 70 000,00 Kč.

■ navýšení rozpočtu v příjmové a výdajové části o 54 900,00 Kč.

■ souhlasí s využitím části pozemku parc.č. 1722/1 v šířce 3 m podél západní části pozemku parc.č. 224/4, v k.ú. Slivenec pro výpočet KPP

Podrobnější informace o zasedání najdete na

<https://www.praha-slivenec.cz/samosprava/zastupitelstvo/zapisky-a-usneseni/>

Zapsala Jana Szilvásióvá

Deliktní Slivenec (a Holyně)

Od barrandovského oddělení Policie ČR jsme dostali seznam protiprávních deliktů, které byly v naší městské části evidovány za čtyři měsíce, v období od 1. 12. 2023 do

SLIVENECKÝ MRAMOR

Periodický tisk územního samosprávného celku, vydává ÚMČ Praha-Slivenec, K Lochkovu 6,

154 00 Praha-Slivenec, pro MČ Praha-Slivenec.

Periodicitu 6x ročně. IČO 00241 661

Distribuce zdarma občanům Slivence a Holyně.

Podepsané články nemusejí vyjadřovat názor redakce, zastupitelstva a ÚMČ.

Tel.: 251 818 044, 251 813 754

www.praha-slivenec.cz

e-mail: slivenec@praha-slivenec.cz

Redakční rada: Mgr. Lenka Kudláková,

Martina Havlíková, Mgr. Jana Novotná

Registrace: MK ČR E 13 215

23. registrovaný ročník

Sazba: Daniela Kramerová

Tisk: UNIPRINT REPRO, s. r. o.

Číslo 3/2024

Uzávěrka: 22. 4. 2024 **Vychází:** 3. 5. 2024

Na titulní straně foto z Vítání občánků

1. 4. 2024.

1x poškození biokoridoru v ul. U Habeše – oznámeno městskou částí

1x poškození studny v ul. Pod Lípou – oznámeno městskou částí

1x pokus vloupání do garáže v ul. K Lochkovu

1x pokus vloupání do neobydleného domu a vloupání do sklepa domu a odcizení kola v ul. K Homolce

1x vloupání do rodinného domu v ul. Ke Smíchovu

1x vykradené auto v ul. Tyrkysová

1x vloupání na stavbu v ul. K Barrandovu

1x odcizení dvou jízdních kol v ul. V Lipkách – vypátrána, tip na pachatele znám

1x neoprávněné užívání soukromého pozemku v ul. K Zabrčkům – pachatel znám

K tomu přibýly ještě nestandardní nahodilé delikty, odhalené činností policie nebo na základě problémů občanů.

1x jízda zdrogované osoby – pachatel znám

1x partnerské vyhrožování - pachatel znám

1x nalezeno střelivo v domě - pachatel znám

Přestupky:

8x přestupek občanského soužití (zpravidla

objasněno)

2x přestupek na úseku alkoholu a návykových látek

2x přestupek spojený s chovem a nakládáním se zvěří

132 deliktů na úseku BESIP (zpravidla oznámené parkování, blokové pokuty atd.)

Jelikož se jedná o období 4 měsíců, tak ve vztahu k minulým statistikám, která byla dvouměsíční, není dle názoru npor. Bc. Michala Reinera, DiS., vedoucího oddělení barrandovské Policie ČR, na trestné činnosti znatelný nějaký mimořádný nárůst.

U dopravních přestupků můžeme podle něj hovořit o mírném snížení, přestupky spojené s alkoholem a návykovými látkami se v počtu výrazně snížily.

Nastejno zůstaly delikty spojené s občanským soužitím mezi občany – lidé se prostě mezi sebou očividně nemají stále stejně rádi, ale i v tomto ohledu se bavíme o cca 2 deliktech za měsíc, což je na tak rozsáhlé území velmi dobré. A navíc se jedná zpravidla o spory mezi příbuznými a partnery.

„Své občany tak můžete uklidnit, Slivenec hodnotím celkově jako bezpečnou oblast“, dodává npor. Reiner.

Pla

Milé sousedky, milí sousedé!

Co je u nás nového? Hlavní věci se dějí okolo rekonstrukce našich ulic. Jistě jste si všimli, že je už hotové parkoviště pod úřadem i pod restaurací U Bůčka. Naopak zase došlo k uzavření parkoviště před Dvorem křížovníků, které se až po Bistro Kačák rekonstruuje právě nyní. V ulici Ke Smíchovu už jsou položeny sítě. Ulice se nyní postupně po několika etapách bude v celé šíři uzavírat, aby bylo možné ji rekonstruovat. Její uzavření je pro nás pro všechny samozřejmě nepříjemné, nicméně ta ulice byla v opravdu hrozném stavu. Výsledkem této akce bude ulice krásně opravená, tak to těch pár měsíců již budeme muset vydržet. Zároveň již byla zrušena jednosměrka v ulici K Holyni (kde se kopala kanalizace a vodovod pro Kaufland) a uzavření křižovatky K Holyni – Ke Smíchovu (kde se rekonstruovala křižovatka). Ulicí K Holyni tak lze nyní již projíždět zcela volně.

Naopak došlo k uzavření spodní části ulice Višňovka kvůli výstavbě vodovodu. V ulici U Trpce již je položen vodovod i kanalizace, a tak po dokončení celé akce v červnu budeme mít už opravdu celý Slivenecký mramor zasíťovaný na úrovni 21. století.

Došlo rovněž k uzavírce ulice U Náhonu, kde pokračuje výstavba kruhového objezdu. Ulice bude uzavřena do konce června. V souvislosti s tím se opět mění trasy autobusu 104.

Velmi dobře pokračuje výstavba polních cest v Holyni. Zde by měly práce skončit počátkem června. A jistě jste si všimli klesající hladiny vody v našem rybníčku. Lesy hlavního města Prahy zde totiž budou dosazovat rostliny. Doufáme, že tak rybník opět získá vzhled, jaký měl po rekonstrukci před 15 lety.

Ve škole jsme zahájili rekonstrukci zadního pavilonu, a to dostavbou ve výklenku, který tam z nějakého neznámého důvodu byl. Vznikne tam v přízemí velký kabinet a v patře knihovna. Počátkem června dojde k vyklizení celého tohoto pavilonu a vypukne dlouho očekávaná rekonstrukce stržením stávající střechy a nástavbou patra na celém pavilonu. Hlavní práce musí být hotovy do konce prázdnin, dokončovací práce ale budou probíhat nejméně do konce roku.

Komplikuje se nám bohužel situace s výstavbou kulturního sálu a knihovny, kde jsme sice dosta-

li od Ministerstva kultury 40 mil. Kč, ale hlavní město Praha nám zatím neschválilo ani „kofinancovací“ dotaci ve výši 37 mil, ani půjčku ve výši 12 mil. Kč. Nám přitom běží čas, protože akce musíme dokončit do konce příštího roku, takže budou-li ve městě nadále váhaví, budeme nuceni celou dotaci vrátit. Bez součinnosti města stavbu ufinancovat nevládneme. Nejde přitom jen o nevládní peníze přiklepnout, ale o byrokratické houští na straně hlavního města, kterým se musí příslušní úředníci zodpovědní za rozpočet i radní pro finance proklestit.

A velká novina: máme již zkolaudovaný bytový dům v ulici Ke Smíchovu! Nyní tam firma ještě odstraňuje spoustu nedodělků, ale hlavní práce jsou již hotové, takže bylo možné dům zkolaudovat a pomalu ho připravujeme k užívání novými obyvateli. Ve středu 24. dubna tam proběhl Den otevřených dveří, který zaznamenal rekordní účast našich obyvatel. Sociální a bytová komise věnovala spoustu času výběru nových nájemníků. Byty tak získávají lékaři, učitelé z naší školy i ze ZUŠ, matky samoživitelky i další potřební lidé. Několik bytů ještě zůstává volných, především těch, které spadají do magistrátní kvóty. Každopádně bych zde moc chtěla všem členům komise za jejich pracovní nasazení poděkovat, vím, že to bylo opravdu časově náročné.

Jana Plamínková

Ordinace pediatrii zahájí provoz 1. července

V minulých číslech Mramoru jsme informovali, že podnikáme kroky k otevření nové ordinace. Nyní jsem opět o krok dále k zahájení provozu. Pediatři již vyřídili veškerá potřebná povolení, aby mohli rozjet ve Slivenci nový obvod. Městská část mezitím nechala rekonstruovat a vybavit ordinaci (její současnou podobu můžete vidět pod příspěvkem). Ordinovat se začne od 1. července. V souvislosti s otevřením ordinace bude probíhat den otevřených dveří, který se uskuteční dne 20. 06. 2024 od 15:00 do 18:00 hod. na adrese Ke Smíchovu 315, 154 00 Praha – Slivenecký mramor. V rámci dne otevřených dveří mohou případní zájemci zjistit další potřebné informace a domluvit i předregistrace (regist-

rovat se bude možné až od 1.7.).

Občané se mohou rovněž na lékaře obracet přímo prostřednictvím následujících kontaktů: tel. 737 652 136; email: zdravidetisro@gmail.com.

Matěj Mlčoch

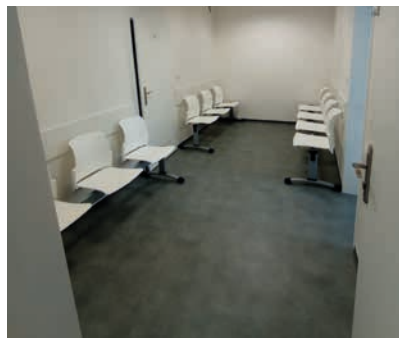

Rybník

Snížení vodní hladiny u našeho rybníka již zaznamenali téměř všichni. Proč se to však děje a co s rybníkem bude dál? Snížení hladiny souvisí s opravou břehů. Hladina se musí snížit až pod úroveň gabionů, na ty se následně dají kamenné válce, břeh se dorovná a stabilizuje pomocí vegetačních rohoží. Práce by měly začít v první polovině května a budou trvat asi měsíc. Poté se rybník znovu napustí. V létě budou ještě do rybníka vysazeny lekníny. Veškeré práce budou provádět Lesy hl. m. Prahy.

Petra Fellnerová



Tato rubrika je koncipována s ohledem na tiskový zákon v zájmu poskytování objektivních a vyvážených informací o městské části Praha-Slivenec a poskytnutí přiměřeného prostoru pro uveřejnění sdělení, která vyjadřují názory členů Zastupitelstva MČ Praha-Slivenec týkající se naší městské části. Redakce nijak nezasahuje do textu. Kontakty na jednotlivé členy zastupitelstva najdete na www.praha-slivenec.cz

Dobré víno, znamená dobrou náladu!



Léto se konečně blíží a tak jsme se rozhodli oslavit tuto dobrou zprávu kvalitním vínem. Pokud se k nám chcete připojit, tak vás budeme čekat ve čtvrtek 23. 5. 2024 od 18:00 v prostoru PrimaWine Shopu v ulici Ke Smíchovu. Den vína ve Slivenci, budeme letos pořádat poprvé a slibujeme si od toho, že se potkáme, promluvíme a dobře se pobavíme. Rozhodně nechceme konkurovat Národnímu dni vína, který se slaví o dva dny později, rádi ale budeme postupně tvořit novou tradici, jak osobitě oslavit příchod teplých dnů.

Setkání v PrimaWine Shopu bereme především jako připomenutí toho, že víno se degustuje v příjemné společnosti kamarádů, blízkých, nebo jen tak mezi milovníky vína. Pokud se rozhodnete přijít, tak na vás bude čekat vynikající víno z Francie, Itálie a Chile. Celý program bude opatřen komentářem majitelů Prima Wine Shopu a já už se těším na odborný výklad o tom, z jakých oblastí víno je a jakým způsobem vzniká. K tomu všemu bude hrát příjemná tématická hudba.

A potože je tento sloupek spíše politického, nežli kulturního zaměření, tak v případě, že o to budete stát, můžeme si na místě promluvit o současném fungování obce. Rád vás poznám a vyslechnu všechny vaše názory. Přijďte osobně dokázat že „In vino veritas“.

A ještě jedna zajímavá pozvánka. O měsíc později 21. 6. 2024 budeme pořádat na místním fotbalovém hřišti druhý ročník výstavy modelů autíček, letadel a lodí. Akce RC Modely ve Slivenci je určena především pro děti. Budeme ale rádi, když se přijdou podívat i rodiče a vyzkouší si třeba závod rychlých autíček na postavené dráze. Jako loni bude hlavním garantem akce Alan Tretera z Pecka Modelář, který bude svým komentářem dotvářet tu správnou atmosféru. Doufejme, že ten letošní ročník bude bez deště. Ten nás totiž provázel v loňském roce a i přesto dorazilo na akci více než 100 lidí. Budu rád, pokud se uvidíme i při této příležitosti a třeba dáme průchod již dávno zapomenutým snům z našeho dětství.

**Děkujeme za přízeň, za koalici SPOLU,
Petr BÜRGER, ods@slivenec.seznam.cz**

Volte kandidáty STAN!

STAROSTOVÉ STARÁME SE O LIDI

Evropské volby se kvapem blíží. Budou se konat v termínu 7. a 8. června 2024 a tak už jistě přemýšlíte, komu dát svůj hlas. STAN je dobrou volbou. Naši kandidáti jsou proevropští, jasně čitelní, žádný nesourodý slepenec. A celá naše kandidátní listina je opravdu silná, vždyť v jejím čele stojí Danuše Nerudová, nejúspěšnější žena v prezidentské volbě a bývalá rektorka Mendelovy univerzity. I naše dvojka, Jan Farský, je dobře známou a jasně vyprofilovanou osobností. Já



zde ale chci zmínit tři mladé nadějně lidi, kteří kandidují přímo za Hlavní město Prahu:

**kandidát č. 7:
Adam Trunečka,
24 let,
poradce ministra
pro evropské záležitosti**



**kandidátka č. 9:
Nikola Turková,
29 let, advokátka**



**kandidát č. 19:
Adam Čejka, 27 let,
legislativní
poradce v hlavní
kanceláři STAN**



Všichni tito mladí lidé představují novou generaci politiků: jsou chytrí, vzdělaní, šikovní. Pevně doufám, že o nich ještě v budoucnu uslyšíme. A moc vás prosím, abyste je a celou naši kandidátku podpořili.

Jana Plamínková

Pohled z druhé strany aneb jak jsem navštívil městskou část Praha-Slivenec

Část sedmá

PŘÍSAHA
OBČANSKÉ HNUTÍ

Abych poznal i kulturní život ve Slivenci, tak jsem oprášil oblek, kterému důvěrně říkám tučňák, a vyrazil jsem s manželkou na Květinový ples. U vchodu nás přivítala dvojice mladých lidí, kteří nám připíchli květinu a popřáli hezký večer. Usadili jsme se ke stolu a zakoupili lístky do tomboly.

Začala hrát hudba a první páry vtrhly na taneční parket. Jelikož nejsem zrovna adeptem pro účast ve StarDance, tak jsem se prvního kola tance nezúčastnil a pouze nasával atmosféru.

Přišlo první předtančení, kde mladý taneční pár předvedl standartní tance. Při Quickstepu jsem si pomyslel, že tancovat ho já, tak to bude, jak když prchá stádo buvolů před lví smečkou. Následovalo další kolo tance. To už jsem se osmělil a na valčík pozval manželku na parket. Neustále jsem si opakoval, co mi vštěpoval taneční mistr Dr. Leoš Játro: „Valčík počítáme á-dva-tři-šou-dva-tři“. Valčík jsem nakonec ustál a šel vyzvednout výhry v tombole. Ke svému překvapení jsem vyhrál hmyzí domek. Nu což, alespoň obohatím svou sbírku Beatles o netradiční exponát.

Druhé předtančení se neslo v duchu latiny. Pomyslel jsem si, že takto trhat svým tělem na parketu, tak kvůli mně neskončí chiropraktici na Úřadu práce.

Začalo další pásmo tanečního reje a kapela hrála skladby mého dospívání, začal jsem si v tanci věřit a vrhl jsem se na taneční parket, kde si již vystačím na rychlé písně stylem hřebíku v rakvi a na pomalé stylem disko obkročáku. Taneční pásmo jsem ukončil uštváný jak jelen na honu knížete Schwanzerberga.

Byla vyhlášena hlavní tombola, kde jsem nic nevyhrál, tak jsem šel vystát frontu na karikaturu. Když kreslířova tužka dotančila na papíru jak baletka při Labutím jezeru, tak jsem se nestačil divit. Tak vtipný obrázek ještě v galerii nemám.

Tento ples se vydařil a budu na něj vzpomínat, protože mi jej připomene obrázek, který mám v obýváku.

Milé čtenářky, milí čtenáři, užíjte si nadcházejícího jara a pokud máte něco na srdci, napište mi.

Václav Šimáček

Velký den pro naši městskou část: otevření bytového domu

Ve středu 24. dubna byl slavnostně zahájen provoz našeho nového bytového domu, spojený se Dnem otevřených dveří pro veřejnost. Místní lidé projeví o prohlídku značný zájem. Nové byty se všem velmi líbily. Návštěvníci hlavně obdivovali důkladné propracování všech detailů.



Zástupci stavby, tajemník Matěj Mlčoch, Šárka Musilová ze stavebního úseku ÚMČ a starostka Jana Plamínková přihlížejí symbolickému aktu – křtu šampaňským, kterého se ujal technický dozor investora Jiří Vodrážka.



Tajemník Matěj Mlčoch, místostarostka Lenka Kudláková, předsedkyně bytové komise Martina Havlíková a starostka Jana Plamínková při slavnostním otevření domu



Byty v přízemí mají malé zahrádky

Nově přidělené byty

V souvislosti s dokončením nového bytového domu přijalo Zastupitelstvo Městské části Praha – Sliveneček na svém posledním 14. zasedání usnesení týkající se přidělení obecních bytů. V této fázi bylo přiděleno 11. obecních bytů (vč. bytů, které musí Městská část Praha – Sliveneček poskytnout v rámci magistrátní kvóty). Jednotliví nájemníci byli vybráni na základě podaných žádostí a následného projednání a pohovorů bytové a sociální komise, která ne / doporučila zastupitelstvu jednotlivé nájemce ke schválení. Dotčení nájemníci zastupují všechny tři kategorie dle nových pravidel, které schvalovalo zastupitelstvo nedávno – jedná se tedy o sociální byty, startovací byty a byty pro potřebná povolání MČ a HMP. Noví nájemníci se do bytového domu budou postupně stěhovat od tohoto května.

Matěj Mlčoch

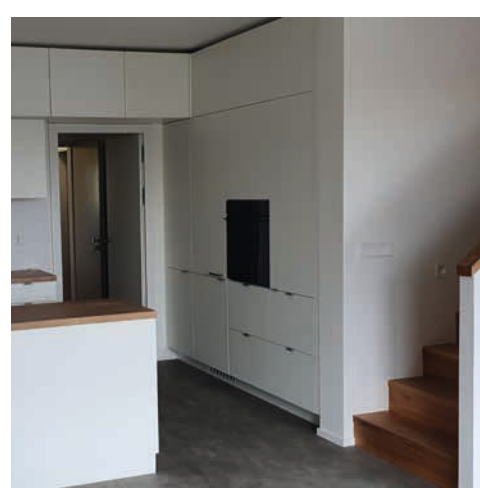
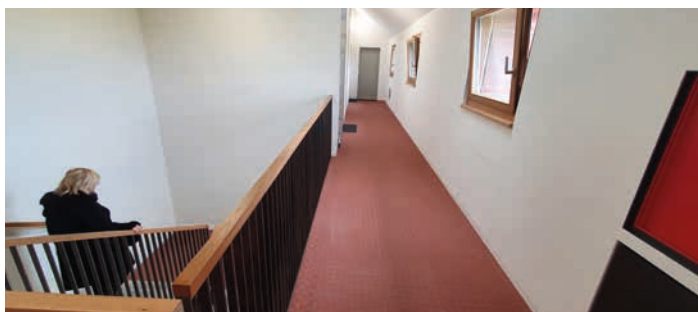

Volby do Evropského parlamentu

Volby do Evropského parlamentu se na území České republiky konají ve dvou dnech.

V **pátek 7. 6. a v sobotu 8. 6. 2024**. V první den voleb začíná hlasování ve 14.00 hodin a končí ve 22.00 hodin. Ve druhý den voleb začíná hlasování v 8.00 hodin a končí ve 14.00 hodin.

■ Volit může:

- občan ČR, který alespoň druhý den voleb dosáhne věku 18 let,
- občan jiného členského státu EU, který alespoň druhý den voleb dosáhne věku 18 let a je nejméně 45 dnů přede dnem voleb přihlášen k trvalému nebo přechodnému pobytu na území ČR a nemá omezenou svobodu z důvodu ochrany zdraví, a omezenou svéprávnost k výkonu volebního práva.

■ Kde probíhá hlasování?

Hlasování probíhá **pouze na území ČR** ve volebních místnostech.

Volič hlasuje ve volební místnosti na území obce, ve které má trvalý pobyt a je zde zapsán v seznamu voličů. V MČ Praha – Slivenec jsou tři okrsky v těchto volebních místnostech:

Volební okrsek č. 48001 má sídlo v zasedací místnosti úřadu – 1. patro

Volební okrsek č. 48002 má sídlo v KC „Na půdě“ – 2. patro

Volební okrsek č. 48003 má sídlo ve veřejné knihovně - přízemí
Všechny tři okrsky jsou umístěny v budově Úřadu MČ Praha – Slivenec, K Lochkovu 6/2 Praha – Slivenec, 154 00 (přístup je bezbariérový)

■ Hlasovací lístky

Hlasovací lístky obdrží všichni voliči na adresu svého pobytu nejpozději 3 dny přede dnem voleb.

Hlasovací lístky jsou vytištěny pro každý kandidující subjekt samostatně.

■ Průběh hlasování

Volič musí ve volební místnosti prokázat svou totožnost a státní občanství.

Občan ČR tak učiní platným občanským průkazem, platným cestovním, diplomatickým nebo služebním pasem České republiky anebo cestovním průkazem.

Občan jiného členského státu EU tak učiní například průkazem o povolení k trvalému pobytu, cestovním pasem nebo občanským průkazem.

Pozor! Neprokáže-li volič svou totožnost a státní občanství České republiky potřebným dokladem, nebude mu hlasování umožněno.

Pozor! Každý volič hlasuje osobně, zastoupení není přípustné. Volič obdrží od okrskové volební komise prázdnou úřední obálku opatřenou úředním razítkem. Na požádání mu komise vydá i sadu hlasovacích lístků. S úřední obálkou a hlasovacími lístky vstoupí volič do prostoru určeného k úpravě hlasovacích lístků. Zde si vybere hlasovací lístek toho kandidujícího subjektu, pro který chce volit. Na vybraném hlasovacím lístku může volič **nejvýš dvěma kandidátům udělit preferenční hlas**. To učiní tak, že zakroužkuje jejich pořadové číslo.

Pokud volič zakroužkuje více než dva kandidáty, počítá se takový hlasovací lístek ve prospěch politické strany, politického hnutí nebo koalice, ale k přednostním hlasům se nepřihlíží. Poté vloží volič tento hlasovací lístek do úřední obálky.

Neplatné jsou hlasovací lístky, které nejsou na předepsaném tiskopise, hlasovací lístky, které jsou přetržené, a hlasovací lístky, které nejsou vloženy do úřední obálky. Je-li v obálce vícero hlasovacích lístků, jedná se rovněž o neplatný hlas.

Volič hlasuje tak, že úřední obálku s vybraným hlasovacím lístkem vloží před okrskovou volební komisí do volební schránky.

S voličem, který nemůže pro zdravotní vadu vybrat zvolený hlasovací lístek anebo nemůže číst nebo psát, může být v prostoru určeném pro úpravu hlasovacích lístků přítomen jiný volič, nikoliv však člen okrskové volební komise, a hlasovací lístek za něho vybrat, upravit a vložit do úřední obálky, a popřípadě i úřední obálku vložit do volební schránky.

■ Hlasování na voličský průkaz

Volič, který nemůže nebo nehodlá volit ve svém volebním okrsku, může požádat o voličský průkaz. Voličské průkazy se začínají vydávat 23. 5. 2024 v kanceláři podatelny v přízemí ÚMČ Praha – Slivenec, K Lochkovu 6/2 u pí Růžičkové.

S voličským průkazem může volič hlasovat v jakémkoliv volebním okrsku na území ČR.

Pozor! Pokud volič hlasuje na voličský průkaz, je povinen ho odevzdat okrskové volební komisí.

POZOR důležitě!!! Změna trvalého pobytu v rámci území ČR
Pokud volič změnil místo trvalého bydliště v rámci území České republiky po 40. dni přede dnem voleb, tj. po 28. 4. 2024, musí na obecním úřadě v místě původního bydliště požádat o vyškrtnutí ze seznamu voličů. Obecní úřad o tom vydá potvrzení.

Toto potvrzení je nutné předložit obecnímu úřadu v místě nového bydliště nejpozději 2 dny přede dnem voleb nebo v dny voleb okrskové volební komise ve volební místnosti v místě nového bydliště, kde zároveň musí prokázat své právo hlasovat ve volebním okrsku (zejména občanským průkazem s oddělenými rohy a potvrzením o změně místa trvalého pobytu nebo novým občanským průkazem s aktuálními údaji).

■ Návrat na území ČR ze zahraničí

Pokud volič po návratu na území České republiky ze zahraničí, kde byl veden ve zvláštním seznamu voličů na zastupitelském úřadě, hodlá hlasovat ve volbách, musí požádat zastupitelský úřad o vyškrtnutí ze zvláštního seznamu voličů. Zastupitelský úřad mu o vyškrtnutí vydá potvrzení.

Toto potvrzení je nutné předložit obecnímu úřadu v místě trvalého pobytu nejpozději 2 dnů přede dnem voleb nebo v dny voleb okrskové volební komise ve volební místnosti příslušné podle místa trvalého pobytu. **Zpracovala Bohdana Růžičková**



Pozvánka

Vedení městské části Praha-Slivenec si dovoluje pozvat na setkání jubilantů. Jsou zváni všichni, kdo v období leden – květen 2024 oslaví kulaté či půlkulaté narozeniny (75 let a výše). Slavnostní setkání se uskuteční dne 13. 5. 2024 v 17:00 hod v zasedací místnosti ÚMČ (bezbariérový vstup – výtahem). Svou účast, prosíme, potvrďte pí Růžičkové na tel. 251818044.

Co nového s tunelem

Kolem připravovaného tunelu Praha – Beroun je nyní poměrně živo. 27. března 2024 se v Berouně konalo veřejné projednání dokumentace EIA, kterého jsem se za naši městskou část zúčastnila já, předseda Komise pro životní prostředí Pavel Fryš a několik občanů. Zde mohly jak dotčené samosprávy (k nimž patříme), tak i občané podávat připomínky k dokumentaci. Na jednání jsem zopakovala hlavní výtky, které vůči stavbě máme - hluk a prach z výstavby, dopravní zatížení ulice K Austisu a K Barrandovu, požadavek odsunout těžní šachtu dále od obytné zástavby, zhodnocení kumulativních vlivů apod.

3. dubna se pak konalo setkání zástupců Správy železnic, projektantů i zpracovatelky dokumentace EIA s našimi občany ve Slivenci. O setkání byl opravdu velký zájem, zasedací místnost sotva stačila pobrat všechny zájemce. Projekt zde podrobně představil Pavel Utínek ze společnosti Sudop, která stavbu projektovala. Podle něj zde velké zatížení nebude celých deset let, kdy bude probíhat stavba. Dva roky totiž zabere příprava staveniště, hlavní razicí práce zabere 4 až 6 let, a potom přijdou na řadu doplňující práce, jako vystrojení tunelu, zkoušky, které jsou podle něj už výrazně tišší.

Materiál z ražby se bude dopravovat na okraj lomu Požáry (kde mimochodem dojde k velmi rozsáhlému kácení zeleně!) pásovými dopravníky, uzavřenými ve štolách. V lomu se bude zčásti ukládat (vápence) a zčásti překládat na vlaky (břidlice). Vlaků by se mělo naložit maximálně sedm denně. Zástupci Správy železnic tvrdí, že nákladními auty budou jezdit pouze auta s tybinky, což jsou betonové dílce na výztuhu tunelu, které se budou vyrábět v Tachlovicích. A prý jich nebude mnoho, cca 60 denně. Proto se údajně nevyplatí otvírat přímý nájezd na Pražský okruh, jak požadujeme. Kolem staveniště budou vybudovány 4 m vysoké valy osázené – jak nás všichni ujišťují – stovkami stromů a keřů. Není nicméně jasné, co s nimi bude dál – podle všeho bude mít Správa železnic pozemky pronajaté pouze po dobu výstavby a tak po skončení výstavby bude valy i s rostlinami (v té době už asi docela vzrostlými) nutné zase zlikvidovat. Což je docela zvláštní.

Zástupci stavby dále lidem vysvětlovali, že ražbu ani výbuchy pod zemí vůbec neucítíme, protože u nás bude stavba probíhat 130 m pod povrchem. Ani vodu ve studních by to nemělo zasáhnout. Zkrátka, vše bude slunce zalité a o stavbě ani nebudeme vědět. Popravdě, znám lepší pohádky.

O schůzce ve Slivenci vyšel článek na Seznamu s názvem „Lidem z Prahy vadí staveniště železničního tunelu.“

Vyšla i reportáž v České televizi s názvem „Tunel vysokorychlostní



Beseda s občany v zasedací místnosti

železnice z Prahy na Beroun odmítají některé obce“.

Při návazné schůzce se Správou železnic mi její zástupci oznámili, že náš požadavek na odsunutí těžní šachty dále od Slivence nereflakují, protože chtějí mít šachtu co nejbližší rozpletu, čili podzemnímu rozvětvení tunelu (rozplet je mezi Slivencem a Malou Chuchlí) a její posunutí by stálo stovky mil. Kč navíc a stavbu by to prý prodloužilo o půl roku. Přislíbili ale, že by těžní jáma mohla být v hale, tak aby z ní nešel hluk ani prach do obce. Na kompenzaci, o kterých se na společné schůzce také obsáhle hovořilo, se také moc netvářili. Kompenzace se prý dávají obcím, u nichž má být jaderné úložiště, nebo kde je třeba elektrárna, ale tady bohužel nikoli. Což je popravdě řečeno divné. Dávaly se přece i obcím, kde probíhala těžba uhlí, a tady u nás se bude x let těžit z podzemí materiál úplně stejně jako v dolech. Proč tedy aspoň na tu kompenzaci za zhoršené prostředí nemáme mít nárok?

Vzhledem k nedávno přijatému liniovému zákonu si stát stavbu tunelu nakonec asi bude schopný vynutit. A tak nám nezbyvá než doufat, že na stavbu nakonec nebudou peníze – má stát údajně 50-70 mld Kč, což bude v praxi a za pár let obnášet nepochybně více než sto miliard, a za to by se dala postavit v Praze a ve Středočeském kraji stovka škol. Tak doufejme, že si stát srovná priority.

Jana Plamínková



Vizualizace tunelu (z materiálu SŽ)

Granty

Zastupitelstvo Městské části Praha-Sliveneček schválilo přidělení finančních prostředků ve výši 50000,- Kč určených na II. kolo grantů v oblasti kultury a sportu na rok 2024 subjektům:

Miroslav Fical	19000 Kč
<i>Činnost fotbalového mužstva Real Holyně a pořádání turnaje</i>	
TJ AFK Sliveneček, z.s.	20000 Kč
<i>Realizace knihy ke 100letému výročí oddílu</i>	
Spolek MKMŽ Sliveneček	8000 Kč
<i>Výstava ve Slivenci</i>	
SK KAMIWAZA KARATE, z.s.	3000 Kč
<i>Celoroční sportovní činnost sliveneckých dětí</i>	
Celkem	50000 Kč

Rekonstrukce a objízdné trasy

UZAVÍRKA V UL. VIŠŇOVKA

Ve dnech 18. 4.–30. 6. 2024 probíhá uzavírka v části ul. Višňovka, a to z důvodu výstavby kanalizace a vodovodu (viz mapka).

UZAVÍRKA V UL. KE SMÍCHOVU

Probíhá poslední etapa rekonstrukce komunikací v ul. Ke Smíchovu, a to v úseku od křižovatky s ul. K Lochkovu až po křižovatku s ul. U Sportoviště. Rekonstrukce bude probíhat až do 30. 11. 2024. Realizuje se dešťová kanalizace s následnou obnovou povrchů. Současně se pod chodníky ukládají silnoproudé i slaboproudé kabely. Ulice je vždy po částech neprůjezdná. Při realizaci kanalizace stavba postupuje po 20 – 50 m úsecích, po dokončení je vždy výkop provizorně zasypan a firma postoupí dále.

Od 15. 4. do 30. 6. 2024 proběhne obnova povrchu komunikace, a to v úseku od Senior centra Senecura až po Pneuservis Slavík.

V termínu od 1. 7. do 31. 8. 2024 dojde k realizaci zvýšené křižovatky ulic Ke Smíchovu a K Lochkovu.

Od 1. 9. do 30. 11. 2024 budou probíhat dokončovací práce týkající se obnovy povrchu komunikace, t. j. od Pneuservisu Slavík až po křižovatku ulic Ke Smíchovu a U Sportoviště.

UZAVÍRKA V UL. U NÁHONU

V souvislosti s výstavbou Kauflandu bude v termínu 16. 4.–30. 6. 2024 uzavřena část komunikace U Náhonu. Bude realizována výstavba komunikace a chodníků, a také nové připojení na ul. K Barrandovu. Objízdná trasa je vedena přes sídliště Barrandov.



Parkoviště v ul. K Lochkovu

Parkoviště u úřadu je již hotové. Do budoucna dojde k osazení dopravními značkami, které zde budou upravovat režim parkování.

Na parkovišti u statku křižovníků nyní stavba realizuje nové povrchy. Práce by měly probíhat ještě následující měsíc. Definitivně bude hotovo po prázdninách současně se zvýšenou křižovatkou ul. K Lochkovu a Ke Smíchovu.

Příspěvky Petra Fellnerová

ZPRACOVÁNÍ ODHADU NEMOVITOSTÍ PRO DĚDICKÉ ŘÍZENÍ ZDARMA

776 066 033

dita.martinkova@re-max.cz

www.diamondpraha.cz

ING. DITA MARTÍNKOVÁ

Vaše makléřka ze Slivence

RE/MAX Diamond



AUTOSERVIS HORÁK

777 803 318 | 776 659 665

horak.tomason@seznam.cz

DIČ CZ 7912180276

SERVIS KLIMATIZACÍ

- zjištění a řešení závad
- plnění klimatizací
- čištění ozónem

AUTOSERVIS

- mechanické a klempířské práce
- příprava a vyřízení STK
- pneuservis
- mokré čištění interiérů
- výměna čelních skel
- vyřízení pojistných událostí
- prodej autodílů



Rozkopaný Slivenec / Jak mě to „štve“!

Každodenní realita ve Slivenci i v Holyni posledních měsíců: Rozkopáno, kam se podíváš. Odrézovaná vozovka, stavební stroje, stavební materiál, stavební práce. Stavební dělníci, asfaltěři, dlaždiči. Dočasné dopravní značení. Dočasný úbytek parkovacích míst. Uzávěry, zakazy vjezdu, často se měnící objízdné trasy. Změny tras MHD. Za sucha prach. Za deště bláto. Staveniště kam se podíváš. Centrum Slivence: rekonstrukce hlavních komunikací a revitalizace břehů sliveneckého rybníka. Stavba bytového domu. Stavba Kauflandu a nepříjemné dopady na okolí staveniště v souvislosti s připojením vodovodu i kanalizace. S tím spojená uzavírka ulice U Náhonu v Holyni. Nekonečně dlouho trávající oprava mostků v ulici K Dobré vodě a s tím stále odkládaná konečná rekonstrukce komunikace tamtéž. Stavební práce ve školním areálu a s tím spojená omezení v chodu školy a dopady na dopravu v centru Slivence. Zvýšené nároky na pracovní vytížení všech pracovníků úřadu a zastupitelů. Opravdu ne úplně příjemné období pro občany Slivence a Holyně. Často se ozývá: Proč všechno najednou? Není jednoduché ani rychlé dostat přísliby, finanční prostředky, zpracovat projekty, získat stavební povolení. Některé stavební akce ani nejdou za městskou částí. Bylo však třeba mnoho let příprav, aby se mohly uskutečnit (jako například právě

zmiňovaná rekonstrukce páteřních komunikací, kterou provádí MHMP, ale která se mnoho let připravovala, ať již na platformě nekonečných jednání nebo za projekčním stolem).

Jiné akce jsou dlouhodobým záměrem developerů (Kaufland) a další jsou akcemi naší městské části (bytový dům, přístavba ZŠ, realizace polních cest). Slivenec a Holyně se proměňují. Je to nezvratný proces měnící se urbanity okrajových částí Prahy. Velkoměsto se nám přibližuje a je na nás, abychom dokázali vybalancovat to kladné s tím záporným. Až všechny stavební práce tohoto období ustanou, staneme se moderní, opravenou, téměř stoprocentně odkanalizovanou, čistou, upravenou městskou částí s odpovídající infrastrukturou. A výkopy, suť a bláto – to bude už jen zlý sen. Vydřme to!

Lenka Kudláková



Realizace nástavby na učebních pavilonech ZŠ

Během předchozích dvou měsíců se podařilo dostavět dvě podlaží přístavby v jihovýchodním rohu zadního pavilonu. Subdodavatel dřevostavby 3.NP si zaměřil rozměry pro výrobní dokumentaci konstrukcí. Současně bylo odsouhlaseno zadání pro dodavatele oken. Během Dne Země byly vyměněny vstupní dveře do pavilonu šaten, jak z nádvoří, tak i od tenisových kurtů. Koncem května dojde k vystěhování tříd v zadním pavilonu a od začátku června se začne s bouráním střechy a následně se bude pokračovat s výstavbou 3.NP. Průběžně se bude sun- dávat i zateplení objektu a následně instalovat nové.



Výstavba supermarketu Kaufland

Výstavba supermarketu Kauflandu se nyní posunula od podzemních částí směrem vzhůru. Po dokončení zakládání na pilotech se nyní osazují nosné prefabrikované sloupy. Do konce června by stavební firma chtěla mít hotovy obvodové stěny. Stavební práce budou nyní již viditelné a při cestě tramvají na konečnou je možné kontrolovat postup prací.

Oprava komunikace v ul. K Dobré

V tuto chvíli městská část realizuje výběrové řízení na zhotovitele rekonstrukce komunikace v ulici K Dobré vodě. V plánu je realizace asfaltového povrchu v úseku od druhého po čtvrtý mostek, viz mapka. Tyto práce by měly proběhnout do konce prázdnin. Letos má být také dokončena oprava třetího a čtvrtého mostku, bohužel jsme doposud z MHMP, jenž je investorem akce, neobdrželi informaci o termínu zahájení prací.

Opravy výtluků

Ve druhé polovině dubna začala firma Šlehofer, s. r. o. s opravou výtluků, a to v ulicích Granátová, K Cikánce, K Váze, Za Farou a K Rozvodně.



Chodník v areálu ZŠ

Během března byl prodloužen šterkový chodník podél západní části dětského hřiště u MŠ v areálu základní školy. **Příspěvky Šárka Musilová**



Polní cesty v Holyni

Polní cesty v Holyni nyní buduje firma IMOS. Terénní práce by měly být dokončeny do konce května, poté budou na vytipovaná místa osazeny la-
vičky a odpadkové koše. Podél obnovovaných polních cest v Holyni proběhla již před Velikonoce výsadba 30 ovocných stromů (např. hrušně, třešně, jeřáby oskeruše a švestky). Dalších 30 ovocných stromů zde bude vysazeno v rámci náhradní výsadby od ŘSD.



Den Země

Úklidu městské části na počest Dne Země se zúčastnily nejen děti z naší školy, ale i dospělí. Kolem Vrutice např. nasbírali tři pytle odpadků i množství rezavého železa.



Úklid komunikací

Ve dnech 17. a 18. dubna 2024 proběhlo strojové čištění komunikací. Bohužel čištění neproběhlo v dostatečné kvalitě a rozsahu. Práci jsme proto firmě Freko, a. s. reklamovali. Komunikace byly znovu vyčištěny o víkend 20.–21. 4. Druhé čištění již proběhlo bez problémů.

HROMADNÉ OČKOVÁNÍ PSŮ A KOČEK PROTI VZTEKLINĚ čtvrtek 23. 5. 2024

SLIVENEC – PARKOVIŠTĚ U ÚŘADU 19:00
HOLYNĚ – NÁMĚSTÍ POD LÍPOU 20:00

Každoroční vakcinace proti vzteklině je povinná pro psy starší 3 měsíců

Očkování provádí: MVDr. JAN VÁCHA, Weri-
chova 947/1, 15200 Praha 5, Tel.: 251 681 177,
602 124 813



Místní poplatek za psa 2024

Dovolujeme si upozornit, že místní poplatek za psa měl být uhrazen do 31. března 2024.

Platbu doporučujeme provést bezhotovostně převodem na účet MČ Praha – Slivenec, číslo účtu: 9625592/0800, je však nutné uvést správný variabilní symbol. V případě dotazů volejte na tel: 251 812 249 nebo pište na: fellnerova@praha-slivenec.cz. Platbu můžete provést i v hotovosti či platební kartou na úřadě v úředních hodinách.

V případě, že došlo k jakékoli změně, je třeba tuto změnu ohlásit (např. úhyn psa, změna počtu psů, změna bydliště, přiznání důchodu). Všechny změny, které mají vliv na výši a placení místního poplatku ze psů, je poplatník povinen nahlásit do 15 dnů správci poplatku.

Příspěvky Petra Fellnerová

Začalo jaro, rostlinný bioodpad třídí Pražané už do 40 000 nádob

Obyvatelé metropole uložili loni do hnědých nádob téměř 15 300 tun bioodpadu. Pražské služby jim v té souvislosti připomínají správné třídění rostlinných zbytků. Pro ty, kteří nevyužívají vlastní kompostéry, jsou tu hnědé nádoby na bioodpad, bio velkoobjemové kontejnery i sběrné dvory. Kuchyňské zbytky živočišného původu sem ale rozhodně nepatří. Bioodpad se řídí jinými pravidly než soukromý kompost.

Čím dál více Pražanů třídí bioodpad, dokazují to statistiky. V loňském roce uložili do hnědých nádob téměř 15 300 tun bioodpadu. Pražské služby očekávají, že bude toto číslo letos zase o něco vyšší. „Lidem jsme rozdali už přes čtyřicet tisíc speciálních popelnic na bioodpad. Jejich zájem nás těší. Více zapálených třídačů znamená větší množství rostlinných zbytků ze zahrádek a kuchyní ve správném kontejneru,“ říká mluvčí společnosti Alexandr Komarnický.

Svoz bioodpadu si mohou obyvatelé metropole zatím nastavit, na výběr mají ze dvou variant. První je sezónní, který letos začal 25. března a skončí začátkem zimy. Vhodný je pro zahrádkáře a momentálně ho využívá cca 60 % držitelů hnědých popelnic. Druhou možností je celoroční svoz. „Ten doporučujeme hlavně domácnostem v bytových domech se stabilní produkcí rostlinného bioodpadu po celý rok. Zároveň připomínáme, že ten, kdo platí poplatky za černou popelnicu na směs, má tu hnědou bezplatně,“ doplňuje mluvčí Pražských služeb.

Pozor na zbytečné chyby při třídění

Při třídění je důležité nemíchat páte přes deváté. Do bioodpadu patří jen rostlinné zbytky. Listí, tráva, plevel, větvičky, rostliny, zbytky ovoce, zeleniny a podobně. Pražské služby důrazně apelují, aby lidé do bioodpadu nevyhazovali pečivo, vejce, kosti, mléčné výrobky, maso, ani žádné obaly a sáčky. „Upozorňujeme, že sem nepatří ani podestýlka po domácích mazlíčcích, protože může být kontaminovaná patogeny a parazity, což znehodnotí obsah celé nádoby,“ upozorňuje Komarnický. Popelnice na bioodpad se řídí jinými pravidly než soukromý kompost.

Kromě klasických hnědých nádob přistavuje hlavní město pro občany i velkoobjemové kontejnery na bioodpad. Do nich mohou odložit to, co se do popelnic nevejde – velké množství listí, trávy, větví ze stromů a tak podobně. Datum a místo přistavení BIO VOK jde snadno dohledat na magistrátním webu <https://ksnko.praha.eu/map-bulky/>.



Nový plot chrání památnou lípu

[eu/map-bulky/](https://ksnko.praha.eu/map-bulky/).

Dobře vyříděný bioodpad poslouží městským parkům v podobě kompostu. Rostlinné zbytky vozí Pražské služby do kompostáren. Oproti tomu v bioplynových stanicích najde uplatnění gastroodpad z HORECA sektoru, i obsah hnědých popelnic s oranžovým víkem na kuchyňské zbytky. Jejich sběr teď probíhá v testovacím režimu na východě metropole. Do těchto nádob patří veškeré zbytky živočišného původu z kuchyně, dále například ovoce a zelenina, prošlé potraviny i v původním obalu (kromě skla), všechno každopádně vždy zabalené v jakémkoli typu sáčku. „Praha má doslova důl se „špinavým zlatem“. Chceme z hlavního města udělat premianta ve využívání bioodpadu i gastroodpadu. Zkušenosti z jiných evropských velkoměst ukazují, že je možné skoro všechno vyřadit. A právě tam směřujeme,“ říká radní pro životní prostředí a klimatický plán Jana Komrsková. Až na výjimky vyhazují v současnosti Pražané kuchyňské zbytky do černé popelnice na směsný odpad. V budoucnu by mohlo město tento cenný materiál využít v rámci plošného svozu třeba k výrobě energie.

Příspěvky Petra Fellnerová

VOK NA OBJEMNÝ ODPAD

datum	od - do	ulice
26. duben 2024	14:00 – 18:00	Holyně – nám. Pod Lípou
17. květen 2024	14:00 – 18:00	Smaragdová
7. červen 2024	14:00 – 18:00	Do Chuchle x K Homolce (křižovatka)
21. červen 2024	14:00 – 18:00	Na Čisté x Frančíkova (křižovatka)
12. července 2024	14:00 – 18:00	K Lochkovu x Na Kraji (křižovatka)

VOK NA BIOODPAD

Odvoz: ihned po naplnění, kontejner může být vrácen v rámci doby přistavení

datum	od - do	ulice
27. duben 2024	13:00 - 16:00	Rubínová - u tříděného odpadu
11. květen 2024	13:00 - 16:00	Na Čisté x Frančíkova
25. květen 2024	9:00 - 12:00	Smaragdová
08. červen 2024	9:00 - 12:00	Na Botě x Na Přídole
22. červen 2024	9:00 - 12:00	Holyně – nám. Pod Lípou

MOBILNÍ SVOZ NEBEZPEČNÉHO ODPADU

Praha-Řeporyje, Praha-Slivenec, Praha-Lochkov

	Trasa	Po - Pá	So
02.05. - čt	1. nám. U Lva	15:00 - 15:20	08:00 - 08:20
	2. ul. Ořešská (u tratí)	15:30 - 15:50	08:30 - 08:50
	3. ul. K Zadní Kopanině (u zastávky autobusu Zadní Kopanina)	16:10 - 16:30	09:10 - 09:30
03.08. - so	4. křižovatka ul. Ke Smíchovu x Rubínová	16:40 - 17:00	09:40 - 10:00
31.10. - čt	5. nám. Pod Lípou - Holyně	17:10 - 17:30	10:10 - 10:30
	6. K Homolce č. 339/25	17:40 - 18:00	10:40 - 11:00
	7. ul. Na Čisté	18:10 - 18:30	11:10 - 11:30
	8. křižovatka ul. Cementářská x Za Ovčínem (u bývalého statku)	18:40 - 19:00	11:40 - 12:00

ZPĚTNÝ ODBĚR ELEKTRICKÝCH A ELEKTRONICKÝCH ZAŘÍZENÍ

Datum	Od - do	Lokalita
09.05.2024 13.06.2024	15:00 – 16:30	křižovatka ul. Do Chuchle x K Homolce (u tříděného odpadu)

Velikonoční dílničky u Broučků

V úterý 26. března proběhlo ve školce Francíkova společné odpolední tvoření s dětmi a rodiči zaměřené na téma Velikonoce. Děti si při této akci vyrobily velikonoční přání nebo zajíčka z papírového talíře.

Milí rodiče přinesli výborné pohoštění, za které jim ještě jednou moc děkujeme. Všichni jsme si společné odpoledne naplněné příjemnou atmosférou moc užili. Děti si na konci akce odnesly domů nejen výrobky, ale také velikonoční osení, které jsme pár dnů před dílničkami společně zasadili a sledovali, jak nám vyroste. Už teď se těšíme na další společné akce.

D. Dostálová, učitelka MŠ



Robotická soutěž VEX IQ

V Praze dne 2. 4. 2024 jsme se zúčastnili v DDM (středisko techniků) regionální robotické soutěže VEX IQ. Náš tým se skládal ze žáků různých tříd (5., 7. a 8. třída). Ze soutěže jsme si přivezli trofej. Jsme nadšeni, jelikož jsme se robotické soutěže zúčastnili poprvé a soutěžili proti zkušeným týmům. Byla nám zde nabídnuta další soutěž tohoto typu, které bychom se rádi zúčastnili. Tuto zkušenost bychom doporučili i ostatním žákům, protože to je nezapomenutelný zážitek.

Kristýna Plocková, František Ostrejš



Noc s Andersenem ve slivenecké škole

V pátek 22. března proběhla v naší škole již tradičně Noc s Andersenem. V rámci úvodní vědomostně sportovní hry se propojili žáci 1. a 2. stupně, když dobrovolníci z 8.A a 9.A z větší části hru pro své mladší spolužáky připravili. Po rozchodu do tříd přišly pak do historické budovy dětem předčítat paní knihovnice, do kontejnerové budovy opět žáci druhého stupně. Vše proběhlo ve velmi dobré náladě. Zejména nejmenší děti se v sobotu ráno při vítání s rodiči netajily nadšením, prý lepší noc ještě v životě nezažily! Díky patří všem paním učitelkám, paním knihovnicím a žákům 8.A a 9.A!

B. Hrubešová, tř. učitelka 2.B



Tvoříme si vlastní 3D modely do výuky

Žáci se v průběhu hodin polytechniky učí nejen modelovat a tisknout jednoduché projekty, ale sami pod vedením učitele hledají vhodné modely pro efektivnější a názornější výuku. Škola je tak schopna si mnohé pomůcky vytvořit sama a žáci se mohou aktivně zapojovat na zkvalitnění výuky a ovlivnit její možnosti.

O. Burian, učitel polytechniky

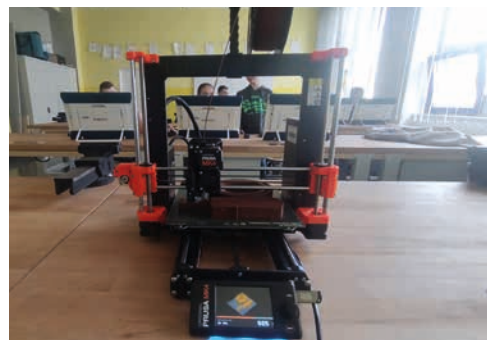

Den Země 22. 4.

Oslava Dne Země ve škole proběhla v duchu péče o celý školní areál, plnění úkolů na stanovištích, a také sledování výukového programu, vážení se k životnímu prostředí, přírodě, v mobilním planetáriu. Mobilní planetária přijela rovnou tři, aby se dostalo na všechny třídy.

Pod rukama dětí, pedagogů, pánů školníků, se prostředí kolem školních budov měnilo hodinu od hodiny ke krásnějšímu – byly osazeny truhlíky na oknech jídelny a u jazykové učebny, zaseta nová tráva, upravena hmatová cestička v MŠ, vysázeny bylinky a jahody na záhony i do vyvýšeného záhonu v MŠ, postaven nový skleník, obnovena hmyzová loučka a upraven kruh na nádvoří kolem lípy. Nejmenší žáci zasadili také květiny, bylinky a keře před kontejnerovou budovou, vytrhali plevel z trávníku.

Stanoviště připravili naši šikovní devátáci pod vedením paní učitelky Lorenkové. Všem se stanoviště moc líbila a užili si spoustu legrace, ale také museli prokázat své znalosti o životním prostředí.

Celé dopoledne bylo pěkné i přes chladné počasí (které nám paní kuchařky pomáhaly překonat teplým čajem) a poděkování si zaslouží všichni, kteří se na péči o prostředí ve škole s radostí podíleli.



Za hezčí Slivenec a Holyni

Dne 5. 4. proběhl úklid Slivence a Holyně, v rámci akce Uklidíme Česko. Žáci všech tříd s třídními učiteli nasadili rukavice, vzali pytle a mapy a vydali se, kromě devátých tříd, které čistily školní jezírko a připravovali stavbu skleníku, na trasy mezi domy, do parků, k obecní louce na sběr odpadků. Na některých trasách jich opravdu nebylo málo. Pytle s odpadky pak nechávali na viditelných místech, odkud je vyzvedli zaměstnanci úřadu MČ.

Staráme se o čistotu prostředí kolem nás a věříme, že kdo uklízel, neznečistí, a u dětí to platí dvojnásob.

Příspěvky P. Chlumská

ZÁKLADNÍ ŠKOLA A MATEŘSKÁ ŠKOLA
PRAHA – SLIVENEC, KE SMÍCHOVU 16



hledáme
UČITELE/UČITELKU 1. STUPNĚ ZŠ
UČITELE/UČITELKU 2. STUPNĚ ČJ, AJ, CH, M, PŘ, Z, INF, VV

Požadujeme:
✓ spolehlivost
✓ pozitivní přístup
✓ smysl pro práci v týmu
✓ schopnost učit se nové věci

Nabízíme:
✓ příjemné pracovní prostředí
✓ milé kolegy/ně
✓ možnost podílet se na rozvoji školy
✓ možnost služebního bytu (garsonka)

Naše zelená škola

domov myšlenek, poznání a kamarádů



Hurá na vitamíny!

Naše školní jídelna myslí pečlivě na naše zdraví, a tak, aby dětem i zaměstnancům zpestřila jídelníček a doplnila obědy o vitamíny, pořídila salátový bar. V salátovém baru je dvakrát až třikrát týdně k dispozici výběr čerstvé zeleniny, míchaných salátů nebo ovoce a ovocných salátů. Největší úspěch zatím měla vařená kukuřice se solí a máslem. Na výjimečné dny, například Den dětí, salátový bar pak paní kuchařky využijí k přípravě překvapení.

vedoucí ŠJ D. Kleindienstová



Školní družina

Ve středu 28. 2. si všechny děti ve školní družině mohly užít moc hezký pořad „Děti žerou dinosaury“, který pro nás připravil paleontolog a geolog Štěpán Rak. Děti se dozvěděly zajímavé informace, ale měly také možnost si prohlédnout a osahat nejrůznější modely i pravé zkameněliny. Poslední únorový pátek jsme pak vyrazili znovu do kina Radotín.

V únoru a březnu se uskutečnila další dvě setkání našich dětí s klienty domova SeneCura, při kterých se děti a klienti domova společně zapojují do různých aktivit. Děti svůj úkol při těchto setkáních plní s nejvyšší zodpovědností a úžasným nasazením. :-) Všechna oddělení také postupně znovu navštívila sliveneckou knihovnu.

V úterý 5. března se děti z oddělení Vlčat a Kofat vypravily do Riegrových sadů na výstavu ledových soch.

Také letos jsme si připomněli lidovou tradici vynášení Morany. Vzhledem k tomu, že k řece to máme přeci jen trochu daleko, tradičně využij-

váme možnosti naši Moranu spálit.

V březnu se ve všech odděleních vyráběly nejrůznější velikonoční dekorace. Většina z nich nakonec reprezentovala naši školu na sliveneckém velikonočním jarmarku.

V pondělí 15. března jsme si mohli vyposlechnout pěknou přednášku o cestě na Havaj, kterou si pro nás připravil náš Hubert Fiala.

V dubnu jsme pro celou družinu připravili tradiční Pokusohraní – i když tentokrát trochu netradičně. V úterý 16. dubna si různé jednoduché chemické a fyzikální pokusy mohly děti vyzkoušet při celodružinové akci. V rámci činností jednotlivých oddělení se pak děti seznamovaly s různými pokusy v menších skupinkách ještě i v následujících dnech.

V rámci těchto projektových odpolední se pak v úterý 23. března skupina dětí vydala do Muzea alchymistů a mágů staré Prahy, kde pro ně byla připravena nejen prohlídka, ale také malá alchymistická show. **-PeS-**



Výstava prací žáků ZŠ Slivenec v kapli sv. Jana Křtitele

První dubnový pátek otevřeli žáci naší školy výstavní sezonu galerie v holeňské kapli sv. Jana Křtitele vernisáží výstavy svých prací z hodin výtvarné výchovy a tvoření. Tématem jsou masky, vybráno bylo po osmi dílech ze čtvrté, obou pátých a dvou šestých tříd. Vernisáž děti zahájily dvěma písničkami, které nazkoušely s paní učitelkou hudební výchovy Helén Kuglerovou. Velice děkujeme všem milým rodičům za účast a příjemně strávené páteční odpoledne.

A. Rozehnalová, učitelka výt. výchovy



Vítání občánků

V sobotu 27. 4. proběhl v zasedací místnosti úřadu městské části slavnostní obřad vítání občánků. Starostkou městské části paní Janou Plamínkovou bylo přivítáno jedenáct sliveneckých a holyňských občánků. Dojemný hudební doprovod rodiny Hrubešových podmaloval obřad, při kterém z rukou místostarostky Lenky Kudlákové a členky vedení rodinného centra Pecka Veroniky Píchové přijali rodiče dětí narozených v roce 2023 drobné upomínkové předměty. Všem občánkům a jejich rodičům přejeme pevné zdraví a spoustu radosti!

red



Výstavní sezóna v Galerii Kaple Holyně

Zahajovací výstava letošní výstavní sezony

První týden v dubnu jsme otevřeli výstavní sezónu 2024 v holyňské kapli sv. Jana Křtitele a sice výstavou prací žáků ZŠ Sliveneček – MASKY (podrobnější info ve školní rubrice tohoto čísla).

Jarní instalace Lady Semecké a Petra Lady

Dne 8. 5. proběhne vernisáž výstavy Lady Semecké a Petra Lady s názvem INTERVAL.

Lada Semecká (*1973), je sklářská výtvarnice, která vystudovala VŠUPM v ateliéru skla pana profesora Vladimíra Kopeckého. Zúčastnila se nespočtu skupinových i samostatných výstav a je držitelkou ocenění Coburger Glaspreis 2006 a Barbara Kopellstaetter Award for Young Artis 2022 Grand Prix Designblock, Praha.

Petr Lada (*1972), je keramik, sochař a kurátor. Studoval na Střední průmyslové škole keramické v Bechyni. V r. 1993 spoluzaložil a pravidelně se účastní výstavy Letní keramická plastika (Bechyně, Roztoky u Prahy,...). Společně s Ladou Semeckou tvoří uměleckou dvojici LAD (www.ladlad.cz). Výstava potrvá do 16. 6.

Letní expozice slivenecké malířky Radky Šitner

Na termín 18. 6. v 17:30 vás všechny srdečně zveme na vernisáž výstavy další slivenecké malířky - Radky Šitner, která zde představí svůj cyklus obrazů s názvem KVĚTY, KTERÉ MRÁZ NESPÁLIL / POCTA HRDINKÁM, s hudebním doprovodem hry na sólovou flétnu Dalí-

bora Pavelky, lektora Klubu Švestka

Radka Šitner (*1977) vystudovala AVU v Praze, ateliér malby pana profesora Jiřího Sopka a ateliér grafiky pana profesora Vladimíra Kokolii.

Na výstavě v holyňské kapli nám prostřednictvím své tvorby představí sedm výjimečných žen, které našly svou vlastní osobitou cestu v odbojové činnosti za druhé světové války u nás i ve světě

Výstavu si budete moci prohlédnout až do konce srpna.

Kaple je otevřená vždy o víkendech a svátcích od 15:00 do 17:00.

Adéla Rozehnalová, kurátorka

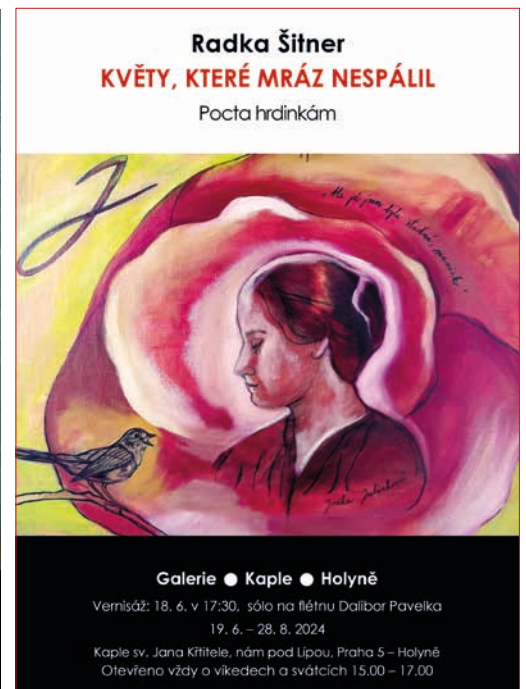
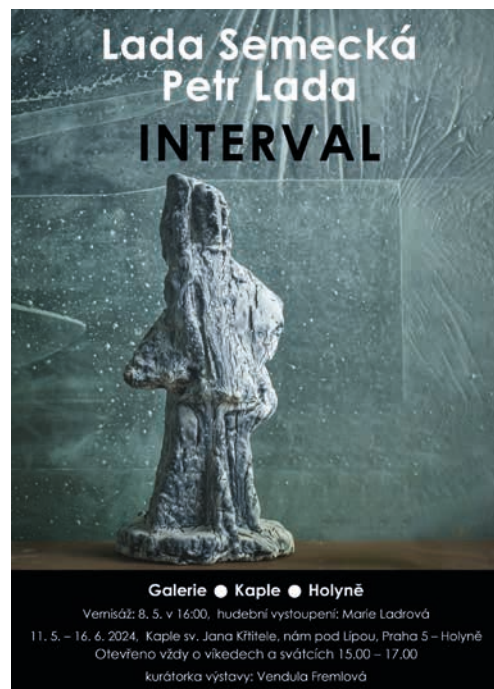

Angličtina pro seniory

Hallo everybody!

Je nás šest, opakujeme zaprášené znalosti ze školy, máme možnost mluvit a snažit se vyjadřovat v angličtině. Vzpomenout si na nepravdělná slovesa, což je někdy oříšek, paměť je zrádná. Naše paní učitelka Martina Havlíková je však vlídná, povzbuzuje nás, pobavíme se vtipnými inzeráty na náš účet, čteme jednoduché novinové články. Nenecháváme náš mozek v pohodlíčku pospávat u televize. V září bude výuka pokračovat. Jsme tu každou středu od 10.00 do 11.00 hod. Sincerely Yours

Krejčová Irena, Pavlína Rendlová

Kvízy na www.praha-slivenec.cz / seniři

Tak máme zase poznávací sezónu za sebou. Začíná jaro, budeme pracovat na zahrádkách, podíváme se po okolí a někdo „do světa“. Prostřednictvím Pavla Podzemského, jeho ženy Marušky a velké cestovatelky Ivy Příbyslavské, dcery Věrky jsme měli v podzimním a zimním období na svých mailech očekávané kvízy – otázky týkající se různých zajímavých míst naší milované vlasti. Ta místa jsme museli hledat podle popisu a zadání v textu a připojených fotografií. Dalo to práci! Máme vyřešeno 150 kvízů. Některá místa jsou velmi inspirující. Prvním naším letošním výletem seniorů Slivence a Holyně 16. 5. 2024 jsou **Kunratice u Cvikova, sklárna pana Pačinka a prohlídka místního kostela Povýšení svatého Kříže – viz kvíz č. 148:** Naproti sklárně Jiřího Pačinka a jeho unikátní skleněné zahradě stojí kostel, který zvenku nevypadá nijak vábně! Ovšem ne nadarmo získal přezdívku „**křístalový chrám**“. **Pan Pačinek se totiž rozhodl, že ho zachrání** a v době covidu se on a jeho kolegové pustili do jeho čištění a oprav. Teď je kostel plný skla!

Těšíte se na výlet, jsme připraveni obdivovat práci sklářů a hlavně záslužné renovaci kostela. Podívejte se na naše kvízy, možná tam najdete inspiraci ke svému letnímu cestování.

ORIGAMI v Klubu seniorů

Na schůzku v Klubu seniorů Na Půdě jsme 8. 4. 2024 pozvali paní Pavlínu Rendlovou, aby nás naučila vytvářet z papíru srdíčka a růže. Navštěvuje kurz angličtiny ve Slivenci a jednou nám všem přinesla dárek - svoje výrobky z papíru vyrobené technikou ORIGAMI.

ORIGAMI je technika skládání papíru. Má dlouhou historii, centrem tohoto papírového skládání je Japonsko. Skládání ORIGAMI patří mezi oblíbenou zábavu, které se mohou věnovat všechny věkové kategorie. ORIGAMI rozvíjí jemné motorické dovednosti prstů, pa-

měť, pozornost, přesnost a prostorové myšlení. Práce s papírem učí trpělivosti, soustředění a přináší relax. Za chvíli zjistíte, že vztek a stres je pryč. Práce rukama je uklidňující činnost. Výhodou je, že ORIGAMI je levná výtvarná technika. Stačí vám zásoba papíru, tužka, pravítko, nůžky a chuť tvořit. ORIGAMI se mohou stát originální dekorací vašeho domova. Tato schůzka patří mezi ty velmi zajímavé, naplněné dobrou náladou a optimismem.



Po stopách antiky s PhDr. Zdeňkou Novákovou

V Klubu seniorů Na Půdě posloucháme každou středu odpoledne, jak se žilo, pracovalo, jedlo, bydlelo, milovalo, trápilo se, cestovalo, učilo se, sportovalo, bavilo se, parádilo se, bojovalo – v dobách antiky. Prošli jsme Krétou, Trójou, pevninským Řeckem, Athénami – podíváme se ještě do Kartága, Říma, nahlédneme do rozsáhlé Římské říše a jejího okolí. Posluchačů stále přibývá. Paní doktorka vypráví poutavě a s přehledem. Na počátku každé lekce máme informaci o latinských slovech, jejich správném významu a použití v současnosti. (např.: res publica= věc veřejná, patricius=vznešený, šlechtic, servus=otrok, Deo gratias!=Bohu díky! Pater noster=Otče náš). Všichni se těšíme na další lekci. **Příspěvky Irena Krejčová,**

Klub seniorů Slivence a Holyně



SPOLEČENSKÁ KRONIKA

Srdečně blahopřejeme
těm občanům, kteří
v měsíci květnu a červnu
oslavili či oslaví významné
životní jubileum.

KVĚTEN

Pan Miloš Kot
Paní Eva Kulíšková
Pan Valér Valica
Paní Hana Marošová
Paní Václava Vimmrová
Paní Marta Veverková

ČERVEN

Paní Anežka Orlovičová
Paní Helena Zídková
Paní Helena Benešová
Pan Jiří Pommer
Paní Irena Krejčová
Paní Miroslava Šimáčková
Pan Jan Šlosar
Pan Jaroslav Janáček
Paní Květoslava Jankovcová

Hodně štěstí, pohody
a hlavně zdraví do dalších let
přeje zastupitelstvo a úřad
MČ Praha-Slivenec.

Byli jsme... Senioři na první letošní procházce v Chuchelském háji

Letošní mírná zima končí. Nezbyvá než znovu zahájit fyzické aktivity. Sraz jsme si dali v 13.15 na zastávce Nový Sliveneč. Sešlo se nás deset. Prošli jsme nad Čertovou roklí i nad minizoo a sešli ke kostelu sv. Jana Nepomuckého. Tady, na vyhlídce na údolí Vltavy, jsme si dali odpočinek a já vysvětlil vše, co jsem si o Vltavě nastudoval. Byl toho dost, stejně ledacos ještě chybělo. Pokračovali jsme po cestě dolů do Chuchle a prohlíželi jsme si kytičky, které již stačily rozkvést. Nahlédli jsme do Žákova lomu a dále z kopce došli na autobus. Ten za chvíli přijel a rozvezl nás podle našich domovů. Procházka to byla hezká, nenáročná, jen mě, nevím proč, bolely nohy. Asi nejsou na jaro dost připravené. Uvidíme, jak to dopadne příště.

Pavel Podzemský



Beseda s Josefem Ladou

V úterý 9. 4. 2024 k nám, do zasedací místnosti městského úřadu, přijal pozvání pan Mgr. Josef Lada, vnuk Josefa Lady. Nepřijel sám, přivezl si s sebou hosta - paní Zdenu Burianovou. Paní Burianová je dlouholetá přítelkyně Ladovic rodin, léta pracovala jako vedoucí „Památníku Josefa Lady a jeho dcery Aleny v Hrusicích“. Měli jsme unikátní možnost si vyslechnout vyprávění této dvojice, která se krásně doplňovala. Dozvěděli jsme se zajímavosti o životě geniálního českého ilustrátora a malíře Josefa Lady a o životě jeho rodiny. Shlédlí jsme také dobový černobílý krátký film a mohli jsme se přesvědčit, že jak čisté a přímé jsou linky kreseb Josefa Lady, tak čistý a přímý to byl člověk. Oba hosté byli velice příjemní, zapsali se do pamětních knih a ochotně zapózovali fotografům. Kdo si našel v krásném jarním večeru čas a přišel na Besedu „Jaro s Josefem Ladou“, určitě nelitoval.

Jelena Černíková



Setkání s Pavlem Čechem

17. dubna se uskutečnila dlouho plánovaná beseda žáků ze základní školy se spisovatelem, ilustrátorem a malířem Pavlem Čechem. Pavel Čech patří v současné době k velmi žádaným umělcům a je tedy značně vytížený. Aktuálně ještě probíhají dvě jeho výstavy – jedna v galerii U Topičů v Praze a jedna v Městském muzeu v Bechyni. V dubnu si Pavel Čech ještě stačil „odskočit“ do italské Bologny, kde vystavoval své knihy na prestižním mezinárodním festivalu dětské knihy. Se značnou nejistotou jsme čekali, zda mu vyjde čas zajet k nám do Slivence. A povedlo se! To, že se beseda uskutečnila a vydařila, na tom mají zásluhu též paní místostarostka Kudláková (schválila nám honorář, přestože beseda byla určena „jen“ dětem ze školy) a především paní učitelka Lošová, třídní 1.A. Paní učitelka děti skvěle připravila, děti měly skutečně, jak se říká, načteno. Potěšení to bylo i na straně hosta, pana Čecha, protože dokázal s dětmi více než hodinu rozprávět a uměl to velmi dobře. Jeho laskavý a trpělivý přístup si poradil s nekonečným množstvím zvědavých otázek. Těším se na další podobná setkání. **Příspěvky Jiřina Haningerová, knihovna**



Dubnové novinky v knihovně

Coleen Hoover: Námi to končí
Helen Fields: Léčebna
Anna Burns: Mlíkař
Anthony Horowitz: Pohřeb na přání
Jiří Táborský: V síti dezinformací
Karin Lednická: Šikmý kostel 3. díl
Erik Axl Sund: Bezčasí
Martin Úbl: Stezka Českem – Nové příběhy
Gill Paul: Prokletí hrobky
Claire Keegan: Takové maličkosti
Angela Marsons: Skryté karty

Ian McEvan: Betonová zahrada
Karel Hvizdala: Výslech revolucionářů
Tomáš Etzler: Novinářem v Číně
PRO DĚTI A MLÁDEŽ:
Hannah Gold: Poslední medvěd
Oseman: Srdcerváči 5.díl
Božena Němcová: Bylo – nebylo, pohádky pro nejmenší
Kiran Milwood: Leila a modrá liška
Joana Bartosik: Jedna, dvě – slyšíme
Fotbalovník – 66 nejslavnějších fotbalistů a co o nich vědět

Jak to u nás chodí – zamyšlení knihovnice

Ve slivenecké knihovně provádí výběr knih (tzv. akvizici), knihovnice, tedy já s kolegyní. Jsme na to dvě. Pro srovnání uvádím, že pobočky Městské knihovny Praha knihy nevybírají, ale jejich akvizice je centrální. Ve Slivenci tak můžeme být čtenáři blíže, známe jeho potřeby a přání. Vždy se snažíme řídit heslem – „pro každého něco“. Známe samozřejmě metodické pravidlo o skladbě knih ve fondu, takzvaný Standard pro dobrý knihovní fond. Tento dokument je legislativní oporou nejen pro nás ve Slivenci, ale pro každého zaměstnance jakékoliv knihovny, který tak na základě svého profesionálního úsudku udržuje zdravý stav knihovního fondu. Nesmíme zapomínat ani na nové formy dokumentů – na přístup k elektronickému obsahu, volně přístupné e-knihy a další služby v digitálním prostředí. Klasické tištěné knihy zařazované mezi povinnou četbu, či doporučenou literaturu mají tak alternativu v nových formátech a díky nim jsou dokumenty lépe dostupné. Informujeme o tom čtenáře v knihovně. Ve fondu každé dobré knihovny je důležité mít dostatek kvalitních knih pro všechny věkové kategorie čtenářů. Od předškoláků až po seniory. Pokud jde o žánr a výběr titulů – i tady jsme připraveny na všechny čtenáře, od těch nejnáročnějších až po ty, kteří hledají pouze nějakou oddechovou četbu. Sledujeme nejen domácí tvorbu, ale samozřejmě též zahraniční autory. Rády objevujeme autory ze zemí, které se teprve „zviditelňují“ na literární scéně. Proto můžete najít v naší knihovně i tyto tituly: Cormac McCarthy: Tahle země není pro starý, Michael Chabon: Zázrační hoši, Orhan Pamuk: Sníh, Jmenuji se Červená, Così divného v mé hlavě, Nový život, Amos Oz: Mezi svými a díla autorů, jako např. Salman Rushdie, Olga Tokarczuk, Nino Haratischwiliová, a dalších... V současné době vychází velké množství knih s válečnou a židovskou tematikou. Určitě všichni víme, nebo aspoň tušíme, proč. Problémům dnešního světa se ne-

lze vyhýbat. Balancujeme mezi zprostředkováním a informováním o náročných knihách, jejichž obsah bývá často depresivní a zároveň hledáním zajímavých, poučných, ale zároveň čtivých knih, kde lze vždy najít jiskru naděje a optimismu.

Pro mládež připravující se k maturitě máme nově ve fondu CD s převyprávěnými hrami Williama Shakespeara a pevně věřím, že se to bude někomu hodit. „Náctiletí“ (tzv. kategorie young adult), to je skutečně náročná věková kategorie a pro nás velká výzva. Cítím v této oblasti dluh a prostor pro zlepšení, abychom mladé lidi do knihovny přilákali. Je to ovšem obecný problém týkající se všech knihoven. Někteří návštěvníci naší knihovny jsou zkušenější a umějí si žádanou knihu najít, někteří dokonce využívají služby „odložení z poličky“ (rezervaci). Těm méně zkušeným poradíme a knihu rádi vyhledáme. V neposlední řadě je tu meziknihovní vypůjčná služba. Je to služba, kterou zatím využívá jen málo čtenářů. O co jde? Chce-li čtenář nějakou knihu, kterou nemáme ve fondu, může požádat o tzv. MVSku. Spolupracujeme se dvěma knihovnami, které jsou větší a mají bohaté fondy. Pokud se žádaná kniha v jejich fondu vyskytuje, můžeme požádat o zapůjčení. Přibližně do týdne ji čtenář může mít. Tuto službu provozujeme zdarma. Žádná knihovna nemůže mít všechny knihy, ale my se snažíme sehnat (téměř) všechno. A protože si přejeme, aby naši čtenáři byli opravdu spokojeni, plánujeme vytvořit novou funkci i našemu návratovému knihoboxu. Můžete tam vhazovat lístky s prosbou, která kniha vám u nás chybí. S většinou našich pravidelných čtenářů si tuto informaci vyměňujeme ústně přímo při jejich návštěvě knihovny, což považujeme za nejpřirozenější, ale toto bude další možnost. Oceníme i to, když v knihoboxu najdeme nějakou formu sdělení, jak jste s knihovnou spokojeni.

Jiřina Haningerová

Marek Orko Vácha – Umění žít

Dne 16. dubna naši městskou část opět po dvou letech navštívil římskokatolický kněz, teolog, molekulární biolog, bioetik, pedagog, spisovatel a skaut, Marek Orko Vácha. Zájem o besedu předčil naše očekávání. Přednáška s názvem „umění žít“ byla nesmírně působivá a nejednoho účastníka besedy vedla po skončení programu k hlubokému zamyšlení ohledně přístupu k životu a jeho hodnotám.

Matěj Mlčoch



Opravená knihobudka

Oblíbená knihobudka v centru Slivence je majetkem MČ a jistě neuniklo vaší pozornosti, že prošla výraznou rekonstrukcí. V době, kdy tato rekonstrukce probíhala, jsme zažili momenty a situace, kdy se lidé u ní zastavovali a byli zneklidnění, že snad nám knihobudku vezmou. S potěšením jsme registrovali, že jsou lidé na ni zvyklí a v době, kdy jsme se snažili už jen umýt její prosklené boky, se často zastavovali a zvědavě nahlíželi, nejsou-li tam nějaké zajímavé tituly. Na poličkách knihobudky přibýly praktické přepážky, takže se knihy dají dobře stavět, aniž by se hroutily a přepadaly. To přispívá k pořádku a dobrému vzhledu. Snažte se tento vzhled knihobudky udržovat. A když už tam někdo vylepí plakát, prosíme, aby ho včas odstranil a sklo vyčistil. Děkujeme.

red



Velikonoční jarmark

V sobotu 23. března se za velmi chladného počasí konal na slivenecké návsi u rybníka tradiční velikonoční jarmark. Řemeslný prodej trhovců, mezi kterými nechyběl stánek dětí ze slivenecké školy, stánek Klubu Švestka nebo občerstvení bistra Kačák, doprovázel pestrý program pro děti i dospělé. Vyráběla se morana, zpívalo se, nechyběly ani ukázky velikonočních lidových zvyků (pletení pomlázky, malování vajec, výroba drobných dekorací). Zájem o projíždky na ponících byl velký, stejně jako o pohádku se zpěvy nebo kejklířské výstupy chůďařů v pestrých staročeských kostýmech. Zima a nepřízeň počasí byly však tentokrát nemilosrdné. Ještěže horkých nápojů byl dostatek!

Lenka Kudláková

Poděkování: Pracovníkům úřadu MČ, provozovateli bistra Kačák, žákům a učitelům slivenecké ZŠ, dobrovolníkům z Klubu Švestka, milým sousedům a sousedkám i agentuře Merlet (paní Haně především)



Naše městská část se znovu připojí k oslavě Dne rodin

Pro připomenutí dne rodiny budou v květnu v naší městské části probíhat i další akce. Jsou letos pod vlivem motto zaměřeny na celou rodinu. Uvítáme na nich také všechny seniory ze Slivence a z Holyně, nejen ty, kteří se sdružují v Klubu Seniorů. Informace o konkrétních akcích budou na vývěskách, na facebooku a na stránkách obce. Budeme rádi, pokud se zúčastníte.

Jelena Černíková, komise pro rodinu a děti



DNY RODINY
15. 5. 2024

Letos s mottem:
Šťěstí rodiny nejsou osamocené šediny.

6. 5. 2024

- ZAHÁJENÍ „ŘETĚZ, ŘETÍZEK – OBHÁČKUJME STROM“ VE VÝTVARNÝCH KURZECH RC ŠVESTKA, TENTO PROJEKT BUDE NA NÁVSI POKRAČOVAT DO 19.5.2024

12. 5. 2024

- 15:00 – 16:30 VĚDOMOSTNĚ SPORTOVNÍ ODPOLEDNE NEJEN PRO RODINY V PARKU GRANÁTOVÁ

13. 5. 2024

- 17:00 SLAVNOSTNÍ OBŘAD PRO JUBILANTY (ZASEDACÍ MÍSTNOST ÚMČ)

14. 5. 2024

- SENEČURA V KOSTELE VŠECH SVATÝCH (DOPOLDNÍ PROHLÍDKA)
- 15:00 – 17:00 ČTENÍ V KNIHOVNĚ
- 16:00 PO STOPÁCH CHUCHELSKÝCH SKRÍTKŮ (LESNÍ VYCHÁZKA PRO MALÉ I VELKÉ – HRŠTĚ GRANÁTOVÁ)
- 18:00 BESEDA PhDr. JERONÝM KLIMES „RODIČOVSKÝ KONFLIKT A JEHO VLIV NA DĚTI“ (ZASEDACÍ MÍSTNOST ÚMČ)

15. 5. 2024

- 16:00 KERAMIKA S EDITOU V KLUBU ŠVESTKA (PRO DĚTI, RODIČE, PRARODIČE)
- DRUŽINA ZŠ V SENEČURĚ
- 16:00 ZŠ A MŠ SLIVENEC – ODPOLEDNE S RODINNÝM RECEPTEM
- 15:00 KLUB SENIORŮ PRO KLUB SENIORŮ – KVÍZ U RYBNÍKA

16. 5. 2024

- 10:00 ZPÍVÁME V SENEČURĚ
- 14:00 – 16:00 ČČK UKÁZKY PRVNÍ POMOCI NA NÁVSI
- 15:00 – 17:00 ČTENÍ V KNIHOVNĚ

Pro připomenutí dne rodiny budou v květnu v naší městské části probíhat i další akce. Jsou letos pod vlivem motto zaměřeny na celou rodinu. Uvítáme na nich také všechny seniory ze Slivence a z Holyně, nejen ty, kteří se sdružují v Klubu Seniorů.
Podrobné informace ve Sliveneckém mramoru 3/2024.

KOMISE PRO RODINU A DĚTI S
PODPOROU MČ SLIVENEC A RC PECKA
SI VÁS DOVOLUJE POZVAT NA

VĚDOMOSTNĚ - SPORTOVNÍ ODPOLEDNE NEJEN PRO RODINY

PŘIJĎTE SPOLEČNĚ ZAHÁJIT TÝDEN
OSLAV DNE RODINY!

V NAŠEM KRÁSNÉM PARKU SI MŮŽETE SPOLEČNĚ
PROJÍT VĚDOMOSTNÍM KVÍZEM, SPORTOVNÍMI
ÚKOLY, DĚTI SI MOHOU NAMALOVAT OBRÁZKY,
KTERÉ BUDOU VYSTAVENY NA NÁVSI. ČEKÁ VÁS
TAKÉ MALÉ OBČERSTVENÍ A ODMĚNY.

12.5. OD 15:00 DO 16:30

V PARKU GRANÁTOVÁ

Den rodiny

“Spřádáme
rodinné pouto
háčkováním
– každé očko
spojuje, každé očko
posiluje.”

**ŘETĚZ, ŘETÍZEK...OBHÁČKUJME
SPOLU SLIVENECKÝ
STROM U RYBNÍKA
MATERIÁL A POSTUP HÁČKOVÁNÍ
BUDE K DISPOZICI
7.5.-19.5. 2024
V BISTRU KAČAR**

*MČ Praha-Sliveneč - Komise pro rodinu a děti
Klub Švestka - RC Pecka*

Beseda o výživě

Proč na nás fungují některá jídla jako „magnety“? Dokáže nás jídlo vrátit do dětství? Podléháme zajetým pravidlům, jako např. co je na talíři, to se dojídá? Zajídáme samotu? Omlouváme si nezdravé stravování nedostatkem času? V úterý 19. 3. 2024 nám nejen na tyto otázky odpověděla paní Blanka Makoňová, která přijela na pozvání komise pro rodinu z opačné strany Prahy, z Jenštejna. Možnost popovídat si o záludnostech diet, vlivu emocí na výběr jídla a tvorbě jídelníčků využili tentokrát i posluchači z Radotína a beseda: Jak jíst zdravě a ne pod vlivem emocí přilákala také zástupce z řad teenagerů. Paní Makoňová pro nás měla připravenou i ochutnávku. Recepty na zdravé pokrmy pro zájemce na: www.blankamakonova.cz. **Jelena Černíková**



Slivenecký klub Švestka

VELIKONOČNÍ TVOŘIVÁ DÍLNA S TÁŇOU

Jako každým rokem před velikonočními svátky navštívila náš ateliér Táňa, a to s nevyčerpatelnou nabídkou materiálu pro výrobu velikonočních věnců. Táňa poradila všem, kteří přišli, ať už malým nebo velkým návštěvníkům. Výrobky stály za to!



STÁNEK KLUBU ŠVESTKA NA VELIKONOČNÍM JARMARKU

Zúčastnili jsme se velikonočního jarmarku propagačním stánkem. Děkujeme návštěvníkům našich keramických i výtvarných kurzů. Na jejich výrobky byla radost se koukat. Poděkování patří také těm, kteří v chladném počasí u stánku vydrželi až do konce.



KONTROLA PLATEB

V průběhu března a dubna probíhá kontrola plateb kurzovního. Věřte nebo ne – i přes urgence stále nejsou dosud všechny platby uhrazené. Žádáme o kontrolu!

Lenka Kudláková za Klub Švestka

DĚTSKÝ DEN

1. 6. 2024 MEZI 15:30–17:30

na návsi u rybníka
v rámci Sliveneckých letnic



Aktivity v rodinném centru Pecka

AKCE DIVADÉLKO (BŘEZEN):

V březnu se ve studiu Švestky konalo loutkové představení Boudo, budko! v podání Aničky Břenkové. Jako obvykle bylo doprovázeno zpěvem a hrou na kytaru, tentokrát se hrálo na přání nejmenších členů publika.

PROHLÍDKA HASIČSKÉ STANICE (DUBEN):

Ve studeném konci dubna jsme s dětmi z RC Pecka a jejich rodiči podnikli exkurzi do hasičské stanice v Lochkově. V ní nás přivítali dva usměvaví pánové, členové spolku dobrovolných hasičů, a provedli nás malou, ale plně vybavenou stanicí. Jelikož exkurze byla pořádána pro ty nejmenší děti, náš průvodce se nesoustředil na základy požární bezpečnosti, které obvykle starším dětem předává, ale zaměřil se především na ukázky nejrůznějšího vybavení od hadic a žebříků až po ohnivzdorné obleky. Největší pozornost však upoutala dvě hasičská auta, která jsou vždy připravena vyrazit k zásahu v případě nutnosti. Zatímco první, hasičskou cisternu, jsme si prohlíželi zvenku, do druhého zásahového vozu jsme si mohli i vlézt a alespoň na chvíli si představit jaké to je, být skutečným hasičem. Mezi všemi dětmi, chlapci i děvčaty, se nenašlo jediné dítě, které této možnosti nevyužilo. Za vstřícnost upekla jedna maminka se synem linecké v podobě hasičských aut.



Akce budoucí, na které srdečně zveme: Skřítkovská dílna, Ovocná zvířátka, Ohýnek v Prokopáku

Veronika Píchová, RC Pecka



Komise pro rodinu a děti ve spolupráci
s veřejnou knihovnou

Praha-Sliveneček si Vás dovoluje pozvat na besedu
v rámci oslav Mezinárodního dne rodiny

S PhDr. Mgr. JERONÝMEM KLIMEŠEM, Ph.D. RODIČOVSKÝ KONFLIKT A JEHO VLIV NA DĚTI

V úterý 14. 5. 2024 v 18.00 hod
(zasedací místnost ÚMČ)

DEN RODINY



STŘEDA 15.5. OD 16:00

KERAMIKA S EDITOU

PRO DĚTI JEJICH RODIČE I PRARODIČE

Slivenecký klub Švestka, Ke Smíchovu 22, Slivenec

Prosíme o registraci na:
rodinnecentrumpecka@gmail.com
nebo tel. 725886002

MČ Slivenec - Komise pro rodinu a děti
RC Pecka



**PO STOPÁCH CHUCHELSKÝCH SKŘÍTRŮ
LESNÍ STEZKA
DEN RODINY**



ÚTERÝ 14.5. V 16:00

SRAZ 50M OD HŘIŠTĚ GRANÁTOVÁ
SLIVENEC

LESNÍ HRA PRO DĚTI 3-6 LET JEJICH RODIČE I PRARODIČE

MČ SLIVENEC - KOMISE PRO RODINU A DĚTI - RC PECKA



PROSÍME O REGISTRACI NA:
RODINNECENTRUMPECKA@GMAIL.COM
NEBO TEL. 725886002

rodinnecentrumpecka@gmail.com   725886002

**RC PECKA
PIKNIK**



KDY? 26.6. OD 9:30

**KDE? ZASTÁVKA AUTOBUSU
NÁDRAŽÍ HLUBOČEPY**



Procházka z Hlubočep do Klukovic anebo dál pro děti 2-6, s kočárky i bez.

!! Ohýnek v Klukovicích, buřty s sebou !!

rodinnecentrumpecka@gmail.com

tel.: 725886002



RC PECKA



**Ovocná
zvířátka**

SLIVENECKÝ KLUB ŠVESTKA,
KE SMÍCHOVU 22, SLIVENEC

ÚTERÝ 28.5. V 15:30

Prosíme o registraci na
rodinnecentrumpecka@gmail.com
nebo na tel. 725886002



Střípky z farnosti

Na konci března jsme oslavili největší svátky křesťanského kalendáře – Velikonoce. Při mši svaté o Květné neděli 24. 3., kdy se žehnají ratolesti a čtou pašije, jsme si připomněli slavný vjezd Ježíše Krista do Jeruzaléma. Mši svatou na Zelený čtvrtek 28. 3. jsme si připomínali události okolo Poslední večeře. Velikonoční triduum dále pokračovalo Velkopátečními obřady se čtením pašijí a uctíváním kříže. Přes den o Bílé sobotě byl kostel otevřen k možnosti tiché adorace u vystaveného Božího hrobu. Sobotní vigilie započala tradičně před kostelem Slavností velikonoční svíce – paškálu. Tato velká svíce symbolizující vzkříšeného Krista byla následně vnesena do ztemnělého kostela a přítomní si od ní zapálili své svíčky, s kterými šířili světlo paškálu dále, stejně jako by se měly mezi lidmi šířit láska a pokoj. Při nedělní mši svaté o Slavnosti Zmrtvýchvstání Páně také letos podle staré tradice žehnal otec David donesené pokrmy určené pro velikonoční stůl.

Květen je tradičně označován jako mariánský měsíc, během kterého se budou i ve sliveneckém kostele konat mariánské pobožnosti. Na konci měsíce se těšíme na další farní pouť, která nás tentokrát zavede na křížovnické poutní místo Chlum Svaté Máří. V pátek 7. června proběhne další ročník Noci kostelů, na který jste všichni srdečně zváni. -PeS-

Květinkový ples městské části

Milí sousedé, v sobotu 23. 3. 2024 proběhl již 4. květinkový ples, a protože změna je život, tak ten letošní doznal určitých změn. K výhrám v hlavní tombole, které se losují z prodaných vstupenek, přibyla ještě tombola prodejní, kde si každý mohl za 20 Kč koupit svůj kousek štěstí a vyhrát ceny, které se tematicky točí okolo jara, zahrady a domu. O hudbu se postarala skupina Šarm, která svou skladbou písní uspokojila jak starší, tak mladší tanečníky. Nakonec stále plný parket hovořil za vše. O předtančení se postaral taneční pár Ester Řeháková a Lukáš Michálek, a to jak ve standardních, tak latinsko-amerických tancích. Hlavním tahákem večera však byla dvojice karikaturistů, kteří svými obrázky vykouzlili úsměv na každé tváři a nebylo stolu, kde by se alespoň jedna kresba nevyjímala. A jak prohlásil jeden z kreslířů: „Ještě se mi nestalo, abych kreslil čtyři hodiny v kuse“.

Na závěr bych chtěl poděkovat sponzorům, všem za hojnou účast a doufám, že ti, co váhali přijít nebo na ples nešli, tak změni svůj názor a příští rok přijdou také. Budeme se na Vás všechny moc těšit. **Václav Šimáček**

Poděkování ÚMČ: p. Janě Szilvásiové, p. Václavu Šimáčkovi, p. Janě Šimáčkové



07.06.24

NOC KOSTELŮ

WWW.NOCKOSTELU.CZ

kostel Všech svatých – Praha-Slivenec

16:30 – 18:00 - **Bavíme se, hrajem, smějem.....**
Program pro děti – výtvarné tvoření, kvíz, detektiv v kostele ...

16:45 – 17:15 - **Varhany z blízka**
Setkání u varhan s naším varhaníkem (především pro děti)

16:30 – 20:00 – **Galerie v kostnici**
Artisto Lorenzo

16:30 – 20:00 – **Chráněná dílna Inspirace**
Stánek s výrobky chráněné dílny

18:00 – 18:45 – **Andělské zpívání**
pěvecký koncert třídy Jany Vackové

19:30 – 20:15 – **Lucky Voice Band**
smíšený pěvecký sbor

21:00 – 21:45 - **Trocha historie nikoho nezabije**
komentář k historii

21:45 – 22:00 - **Varhanní chvilka**

22:00 – 22:30 - **Varhany z blízka**
Setkání u varhan s naším varhaníkem.

22:00 - 23:30 - **individuální prohlídka kostela**
Prohlídka kostela. Příležitost ke ztišení a modlitbě.

Sběratelské razítko

WWW.NOCKOSTELU.CZ



KALENDÁŘ SLIVENCE KVĚTEN – ČERVEN

KVĚTEN

4. – 16. 5. Výstava Galerie Kaple Holyně (MASKY)
6. 5. 15:00 Schůzka Klubu seniorů v KC Na Půdě
6. 5. Zahájení týdne rodiny (náves u rybníka)
- 12. 5.–15. 5. TÝDEN RODINY**
12. 5. 15:00-16:30 Vědomostně sportovní odpoledne (park Granátová)
13. 5. 17:00 SETKÁNÍ S JUBILANTY (zasedací místnost ÚMČ)
14. 5. Senecura v Kosteletě Věšch Svätých
15:00 – 17:00 Čtení v knihovně
16:00 Po stopách chuchelských skřítků (RC Pecka)
14. 5. 18:00 Beseda s Dr. Jeronýmem Klimešem (zasedací místnost ÚMČ)
15. 5. 15:00 Klub seniorů pro Klub seniorů (u rybníka)
16:00 Rodinná keramická dílna v Klubu Švestka
15. 5. Den rodin v ZŠ
15. 5. 16:00 Z. Nováková: Řím (cyklus přednášek v KC Na Půdě)
- 16. 5. TÝDEN RODINY**
10:00 Zpívání v SeneCura
14:00 Ukázky první pomoci na návsi (ČČK)
15:00 – 17:00 Čtení v knihovně
16. 5. Zájezd pro seniory (Kunratice u Cvikova)
22. 5. 16:00 Z. Nováková: Římská říše (v KC Na Půdě)
26. 5. 9:30 Piknik RC Pecka (Prokopské údolí)
28. 5. 15:30 Ovocná zvířátka (RC Pecka v Klubu Švestka)
29. 5. 16:00 Z. Nováková: Řím (cyklus přednášek v KC Na Půdě)

31. 5.–1. 6. SLIVENECKÉ LETNICE

ČERVEN

2. 6.–16. 6. Výstava v Galerie Kaple Holyně (Semecká, Lada)
1. 6. 15:30 Den dětí (v rámci Sliveneckých letnic)
3. 6. 15:00 Schůzka Klubu seniorů v KC Na Půdě
- 7. – 8. 6. VOLBY DO EVROPSKÉHO PARLAMENTU**
13. 6. Zájezd pro seniory (Kostelec nad Orlicí)
17. 6. 17:30 Veřejné zasedání zastupitelstva
18. 6. 17:30 Vernisáž výstavy R. Šitner (Galerie Kaple Holyně)
29. 6. Valda Cup (fotbalový turnaj Klubu Real Holyně)

ÚMČ Praha - Sliveneč
ve spolupráci s ÚMČ Praha - Lochkov
zajistil u CA ARCES

jednodenní zájezd pro seniory

16.5.2024

SKLÁRNA PAČINEK, MODLIVÝ DŮL, ZÁKUPY

Kunratice u Cvikova – exkurze ve sklárně Pačinek, galerie výrobků, návštěva kostela se skleněnou výzdobou, skleněná zahrada;
Nový Bor – čas na oběd, volno; Modlivý důl – pěší procházka cca 2 km;
Zákupy – prohlídka zámku, částého sídla Ferdinanda V. Dobrotivého.



Odjezd

6.35 hod. Holyně – u kapličky
6.40 hod. Sliveneč – u školy
6.50 hod. Lochkov – na návsi

Cena pro slivenecké a lochkovské seniory 400.– Kč
obsahuje dopravu, průvodce, vstupy do avizovaných objektů

Informace a prodej na ÚMČ Praha - Sliveneč a Praha - Lochkov

2024

SLIVENECKÉ LETNICE

PÁTEK 31.5.

OD 18:30

Krajina RÓ

ZooBlasters

TATA BOJS



SOBOTA 1.6.

OD 15:30

Letnice Dětem
(oslava dne dětí)

OD 18:30

Hudební program
Natural

BRUTUS

...a další...

Multikulturní festival
pořádá MČ Praha-Sliveneč
ve spolupráci s bistro Kačák a RC Pecka

ÚMČ Praha - Sliveneč
ve spolupráci s ÚMČ Praha - Lochkov
zajistil u CA ARCES

jednodenní zájezd pro seniory

13.6.2024

KOSTELEČEK NAD ORLICÍ, RYCHNOV NAD KNĚŽNOU, NERATOV

Kostelec nad Orlicí – návštěva zámeckého sídla jedné z větví rodu Kinských (Modrá krev); Rychnov nad Kněžnou – čas na oběd, volno, město proslavené knihou Bylo nás pět od Karla Poláčka; Neratov – znovuzrozený poutní kostel Nanebevzetí Panny Marie s imponantní skleněnou střechou.



Odjezd

7.30 hod. Holyně – u kapličky
7.35 hod. Sliveneč – u školy
7.45 hod. Lochkov – na návsi

Cena pro slivenecké a lochkovské seniory 400.– Kč
obsahuje dopravu, průvodce, vstupy do avizovaných objektů
Informace a prodej na ÚMČ Praha - Sliveneč a Praha - Lochkov